

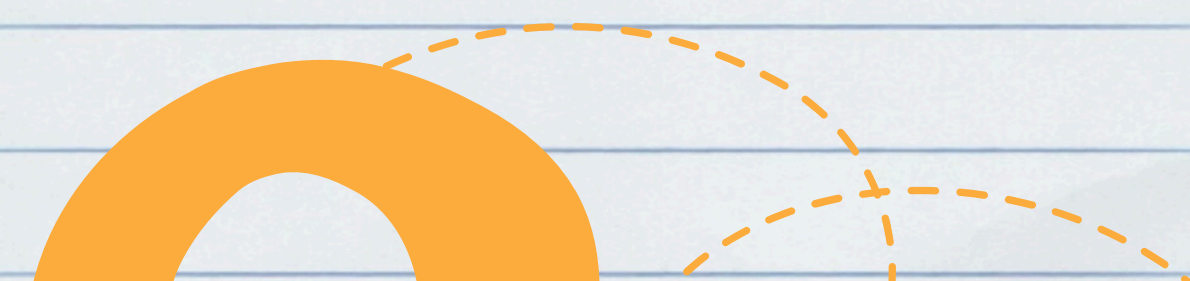

EPTV NA ESCOLA

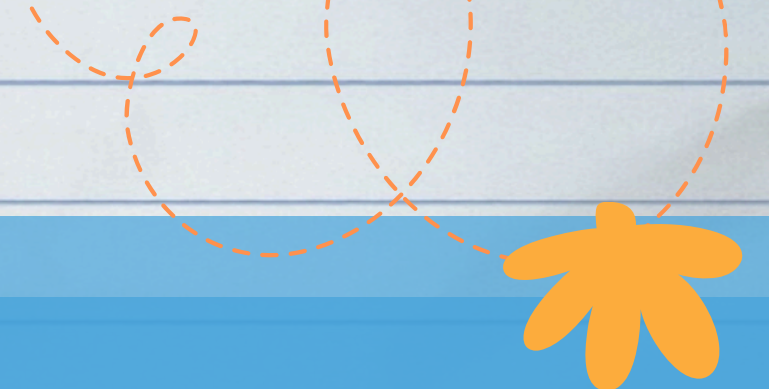

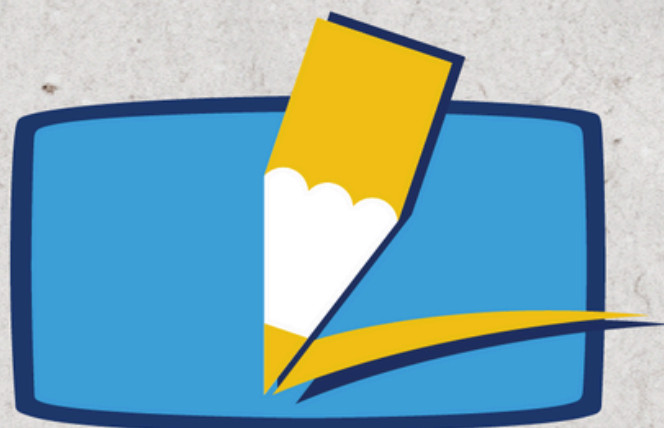

EPTV NA ESCOLA

TEMA 2024
INTELIGÊNCIA ARTIFICIAL:
ALIADA OU INIMIGA
DO NOSSO FUTURO

OBJETIVOS



- Programação da EPTV como **recurso educacional**;
- **Interatividade e integração** entre as escolas, os estudantes e um veículo de comunicação;
- **Fomentação de pesquisas e discussões** que propiciem aquisição de conhecimento, **conscientização e ações em relação ao tema proposto** a cada ano;



Através de um concurso de redação

PARCEIROS

Diretorias Regionais de Ensino

Professores

Secretarias Municipais de Educação

Patrocinadores

Coordenadores Pedagógicos

Colaboradores internos

PARA QUEM?

Todos os alunos do último ano do ensino fundamental II das escolas da rede municipal, estadual, particular, SESI E EJA - Educação de Jovens e Adultos, das cidades de cobertura geográfica da EPTV.



COORDENAÇÃO

Diretorias Regionais de Ensino

Diretoria de Ensino

EPTV

RESPONSABILIDADES DAS SECRETARIAS MUNICIPAIS DE EDUCAÇÃO E/OU DIRETORIAS DE ENSINO:

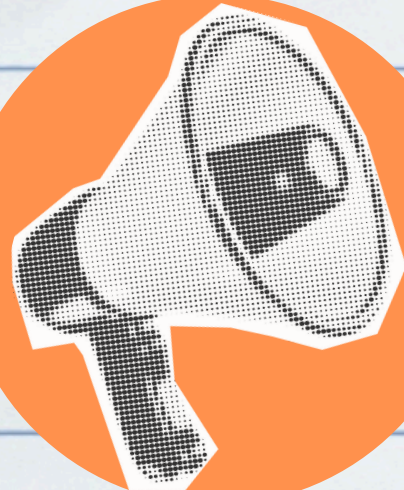

A. Divulgar o projeto nas escolas;

B. Selecionar os 15 melhores trabalhos do município;



C. Preencher a ficha de inscrição e fazer upload das redações selecionadas no site do projeto até o dia 15/07/2024;

D. Conseguir o transporte com a Prefeitura/órgão responsável e organizar a excursão dos estudantes selecionados, avisando data, local e horário, seguindo o cronograma de visitas, para os alunos premiados e as escolas dos mesmos;



RESPONSABILIDADES EPTV



A. Colocar monitores para acompanhar os alunos classificados no dia de visita;

B. Selecionar os semifinalistas e os 10 finalistas entre as redações classificadas;

C. Oferecer lanche para o grupo: alunos selecionados, professores acompanhantes e motorista durante a visitação;

D. Colocar à disposição dos finalistas do concurso jornalistas que orientarão a produção da série de reportagens baseada nas redações dos vencedores;

E. Premiar os dez finalistas, professores orientadores dos vencedores e escola do primeiro colocado;

DESTAQUES REGRAS DA REDAÇÃO:

01 A **tipologia e título da redação é livre**, mas o aluno deve ser **fiel ao tema** utilizando sua capacidade criativa na abordagem do assunto;
Atenção: o formato aceito será apenas textual.

■ **02** O texto **deve ser feito no formulário de redação obrigatório**, caso seja **manuscrito, preenchido à caneta azul ou preta para posterior digitalização**; se o texto for **digitado no formulário em formato doc. ou pdf. ou txt. deve ser produzido seguindo a fonte estabelecida na norma de trabalhos acadêmicos da ABNT** - Associação Brasileira de Normas e Técnicas, sendo: Cor Preta; Fonte Arial ou Times New Roman; tamanho: 12 para texto e 14 para título da redação; espaçamento simples;

03 Deve ser feita em no **mínimo 15 linhas** e no **máximo de 25 linhas**. Caso o aluno não respeite esses limites, ainda assim será selecionado para a visita, porém será desclassificado das próximas etapas do concurso;

DESTAQUES REGRAS DA REDAÇÃO:

- **04** Identificar exemplos reais de fictícios;
- **05** É importante **manter um texto limpo, direto e com desenvolvimento lógico** das ideias;
- **06** A redação **deve ser produzida pelos alunos em sala de aula**, com orientação do professor, a partir de pesquisas realizadas por eles próprios, **sem recorrer a ferramentas de inteligência artificial**, como o Chat GPT, por exemplo.

FORMULÁRIO DE REDAÇÃO

A partir do dia 25/06

O formulário obrigatório da redação estará disponível no site www.eptvnaescola.com.br

Reforçando: o formulário é a própria ficha de inscrição do aluno, ficar atento se o documento é da praça em que atua. Preencher todos os campos do cabeçalho.



TRANSPORTE PARA A VISITA



- A solicitação do ônibus é feita pela Secretaria de Educação e/ou Diretoria de Ensino para a Prefeitura e/ou órgão Municipal responsável pelo transporte e fiscalização das condições do veículo que transportará os estudantes e acompanhantes;
- O termo de responsabilidade de transporte e o termo de responsabilidade dos pais ou representante legal do aluno menor devem ser trazidos por um dos responsáveis pelo grupo desde a saída da cidade de origem.



Atenção:

Ao número de poltronas serem correspondentes à quantidade de passageiros, com lugares e cinto de segurança individual, suficientes para o grupo.



- São realizadas por grupos formados:
Pelos **cinco alunos classificados** de cada cidade , (exceto Poços de Caldas, Pouso Alegre e Varginha), mais **dois acompanhantes** (máximo) e **um motorista**.

Atenção:

Não aceitaremos mais do que dois acompanhantes por grupo e nem substituições de alunos por outros não classificados.

Exceto em casos de acompanhamento por necessidades especiais do aluno selecionado, neste caso, avisar, com antecedência, o Coordenador Local para autorização da entrada do acompanhante excedente.



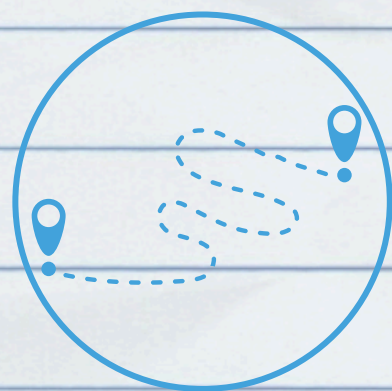

ROTEIRO DE VISITAS



HORÁRIO: 14h às 16h30



Recepção EPTV – boas-vindas



Lanche

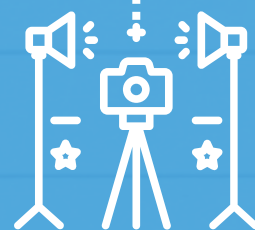

Visita às dependências da emissora,
incluindo estúdio



O **horário de chegada deve ser respeitado**, caso contrário, atrasos poderão implicar em remanejamento ou até mesmo exclusão de partes do roteiro proposto na íntegra;

PERÍODO DE VISITAS

INÍCIO

14 DE AGOSTO

Início das visitas na EPTV Sul de Minas (4 cidades por dia).

FINAL

01 DE NOVEMBRO

Última cidade, conforme cronograma, que fará visita na EPTV Sul de Minas.

DATA DE CADA CIDADE

Realizado por sorteio das cidades. Caso haja alguma restrição, o município poderá tentar a troca de data.



RESULTADOS CLASSIFICATÓRIOS EPTV:



SEMIFINALISTAS:

Dia: 23/09 (segunda-feira) - Divulgação dos nomes no site do projeto www.eptvnaescola.com.br - clicar em Sul de Minas

FINALISTAS:

Dia: 08/10 (terça-feira) - Divulgação dos nomes dos 10 finalistas nos telejornais da EPTV e no site do projeto www.eptvnaescola.com.br - clicar em Sul de Minas



PRÊMIOS

ALUNOS FINALISTAS:

do 1º ao 10º colocado- um televisor HD;

PROFESSORES ORIENTADORES DOS FINALISTAS:

1 Kindle

ESCOLA DO 1º COLOCADO:

um Notebook;

(a definir pela organização do projeto);

ALUNOS E PROFESSORES ORIENTADORES

ganham certificado de participação e classificação no concurso;

SOLENIDADE FINAL

13/11 (quarta-feira)

Solenidade de encerramento e entrega dos prêmios aos 10 finalistas, à escola do primeiro colocado e aos professores orientadores dos estudantes vencedores.

MAIORES INFORMAÇÕES



www.eptvnaescola.com.br – clicar em Sul de Minas

Dúvidas ou problemas:

eptvnaescola@eptv.com.br