

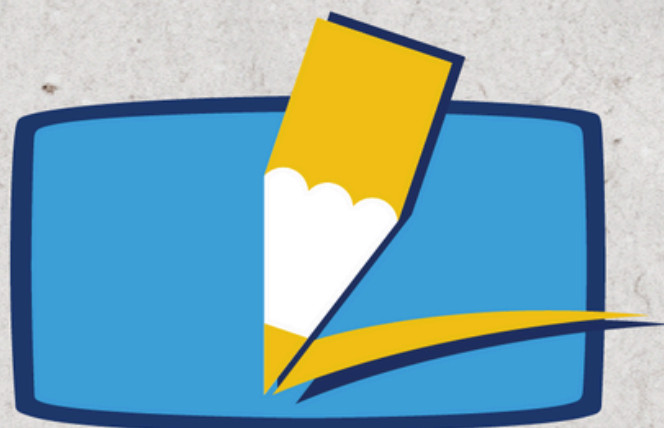

**EPTV NA ESCOLA**





**EPTV NA ESCOLA**

**TEMA 2024**  
**INTELIGÊNCIA ARTIFICIAL:**  
**ALIADA OU INIMIGA**  
**DO NOSSO FUTURO**

# OBJETIVOS



- Programação da EPTV como **recurso educacional**;
- **Interatividade e integração** entre as escolas, os estudantes e um veículo de comunicação;
- **Fomentação de pesquisas e discussões** que propiciem aquisição de conhecimento, **conscientização e ações em relação ao tema proposto** a cada ano;



Através de um concurso de redação

# PARCEIROS

Diretorias Regionais de Ensino

Professores

Secretarias Municipais de Educação

Patrocinadores

Coordenadores Pedagógicos

Colaboradores internos

## PARA QUEM?

**Todos os alunos do último ano do ensino fundamental II das escolas da rede municipal, estadual, particular, SESI E EJA - Educação de Jovens e Adultos, das cidades de cobertura geográfica da EPTV.**



# COORDENAÇÃO

Diretorias Regionais de Ensino

Diretoria de Ensino

EPTV

# RESPONSABILIDADES DAS SECRETARIAS MUNICIPAIS DE EDUCAÇÃO E/OU DIRETORIAS DE ENSINO:

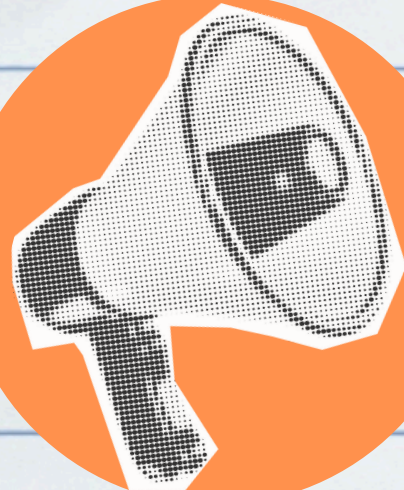

A. Divulgar o projeto nas escolas;

B. Selecionar os 15 melhores trabalhos do município;



C. Preencher a ficha de inscrição e fazer upload das redações selecionadas no site do projeto até o dia 15/07/2024;

D. Conseguir o transporte com a Prefeitura/órgão responsável e organizar a excursão dos estudantes selecionados, avisando data, local e horário, seguindo o cronograma de visitas, para os alunos premiados e as escolas dos mesmos;



# RESPONSABILIDADES EPTV



A. Colocar monitores para acompanhar os alunos classificados no dia de visita;

B. Selecionar os semifinalistas e os 10 finalistas entre as redações classificadas;

C. Oferecer lanche para o grupo: alunos selecionados, professores acompanhantes e motorista durante a visitação;

D. Colocar à disposição dos finalistas do concurso jornalistas que orientarão a produção da série de reportagens baseada nas redações dos vencedores;

E. Premiar os dez finalistas, professores orientadores dos vencedores e escola do primeiro colocado;



# DESTAQUES REGRAS DA REDAÇÃO:

**01** A **tipologia e título da redação é livre**, mas o aluno deve ser **fiel ao tema** utilizando sua capacidade criativa na abordagem do assunto;  
**Atenção: o formato aceito será apenas textual.**

■ **02** O texto **deve ser feito no formulário de redação obrigatório**, caso seja **manuscrito, preenchido à caneta azul ou preta para posterior digitalização**; se o texto for **digitado no formulário em formato doc. ou pdf. ou txt. deve ser produzido seguindo a fonte estabelecida na norma de trabalhos acadêmicos da ABNT** - Associação Brasileira de Normas e Técnicas, sendo: Cor Preta; Fonte Arial ou Times New Roman; tamanho: 12 para texto e 14 para título da redação; espaçamento simples;

**03** Deve ser feita em no **mínimo 15 linhas** e no **máximo de 25 linhas**. Caso o aluno não respeite esses limites, ainda assim será selecionado para a visita, porém será desclassificado das próximas etapas do concurso;

# DESTAQUES REGRAS DA REDAÇÃO:

- **04** Identificar exemplos reais de fictícios;
- **05** É importante **manter um texto limpo, direto e com desenvolvimento lógico** das ideias;
- **06** A redação **deve ser produzida pelos alunos em sala de aula**, com orientação do professor, a partir de pesquisas realizadas por eles próprios, **sem recorrer a ferramentas de inteligência artificial**, como o Chat GPT, por exemplo.

# FORMULÁRIO DE REDAÇÃO

**A partir do dia 25/06**

O formulário obrigatório da redação estará disponível no site [www.eptvnaescola.com.br](http://www.eptvnaescola.com.br)

**Reforçando:** o formulário é a própria ficha de inscrição do aluno, ficar atento se o documento é da praça em que atua. Preencher todos os campos do cabeçalho.



## TRANSPORTE PARA A VISITA



- A solicitação do ônibus é feita pela Secretaria de Educação e/ou Diretoria de Ensino para a Prefeitura e/ou órgão Municipal responsável pelo transporte e fiscalização das condições do veículo que transportará os estudantes e acompanhantes;
- O termo de responsabilidade de transporte e o termo de responsabilidade dos pais ou representante legal do aluno menor devem ser trazidos por um dos responsáveis pelo grupo desde a saída da cidade de origem.



### Atenção:

Ao número de poltronas serem correspondentes à quantidade de passageiros, com lugares e cinto de segurança individual, suficientes para o grupo.



- São realizadas por grupos formados:  
Pelos **quinze alunos classificados**, mais **dois acompanhantes** (máximo) e **um motorista**. Totalizando 18 pessoas por grupo.

### **Atenção:**

**Não aceitaremos mais do que dois acompanhantes por grupo e nem substituições de alunos por outros não classificados.**

*Exceto em casos de acompanhamento por necessidades especiais do aluno selecionado, neste caso, avisar, com antecedência, o Coordenador Local para autorização da entrada do acompanhante excedente.*



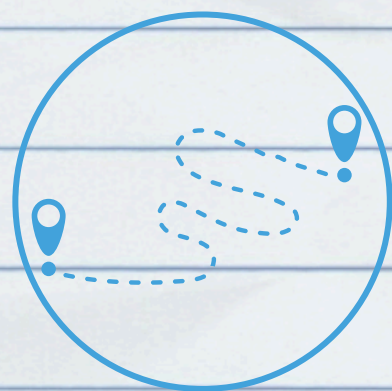

# ROTEIRO DE VISITAS



HORÁRIO: 14h às 16h30



Recepção EPTV – boas-vindas



Lanche

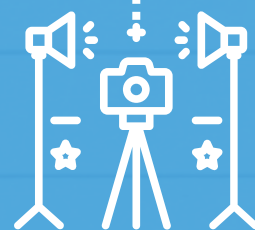

Visita às dependências da emissora,  
incluindo estúdio



O **horário de chegada deve ser respeitado**, caso contrário, atrasos poderão implicar em remanejamento ou até mesmo exclusão de partes do roteiro proposto na íntegra;

# PERÍODO DE VISITAS

## INÍCIO

**14 DE AGOSTO**

Início das visitas na EPTV Ribeirão Preto (2 cidades por dia).

## FINAL

**01 DE NOVEMBRO**

Última cidade, conforme cronograma, que fará visita na EPTV Ribeirão Preto.

**DATA DE CADA CIDADE**

Realizado por sorteio das cidades. Caso haja alguma restrição, o município poderá tentar a troca de data.



# RESULTADOS CLASSIFICATÓRIOS EPTV:



## **SEMIFINALISTAS:**

Dia: 23/09 (segunda-feira) - Divulgação dos nomes no site do projeto

[www.eptvnaescola.com.br](http://www.eptvnaescola.com.br) - clicar em Ribeirão Preto

## **FINALISTAS:**

Dia: 08/10 (terça-feira) - Divulgação dos nomes dos 10 finalistas nos telejornais da EPTV

e no site do projeto [www.eptvnaescola.com.br](http://www.eptvnaescola.com.br) - clicar em Ribeirão Preto





# PRÊMIOS

## **ALUNOS FINALISTAS:**

do 1º ao 10º colocado- um televisor HD;

## **PROFESSORES ORIENTADORES DOS FINALISTAS:**

1 Kindle

## **ESCOLA DO 1º COLOCADO:**

um Notebook;

*(a definir pela organização do projeto);*

## **ALUNOS E PROFESSORES ORIENTADORES**

ganham certificado de participação e classificação no concurso;

# SOLENIDADE FINAL

**07/11 (quinta-feira)**

Solenidade de encerramento e entrega dos prêmios aos 10 finalistas, à escola do primeiro colocado e aos professores orientadores dos estudantes vencedores.

# MAIORES INFORMAÇÕES



[www.eptvnaescola.com.br](http://www.eptvnaescola.com.br) – clicar em Ribeirão Preto

Dúvidas ou problemas:

[eptvnaescola@eptv.com.br](mailto:eptvnaescola@eptv.com.br)

